

FAQ's TVL-regeling

Datum: 23 augustus 2021



NBA.nl/helpt

Toelichting symbool

 De NBA heeft de Rijksdienst voor Ondernemend Nederland (RVO) gevraagd om de vragen gemarkeerd met dit symbool ook op de website van RVO op te nemen omdat ze een relevante standpuntbepaling of interpretatie bevatten. Indien beschikbaar treft u bij deze vragen een link naar de website van RVO naar de betreffende tekst.

FAQ's

FAQ T1

Wat houdt de nieuwe TVL-regeling in, en kan ik die voor mijn cliënten aanvragen?

De TOGS is gesloten, maar mkb-ondernemers die direct geraakt zijn door de coronamaatregelen kunnen vanaf 30 juni 9 uur de Tegemoetkoming Vaste Lasten MKB (TVL) aanvragen. Deze regeling biedt een tegemoetkoming van maximaal € 50.000 voor de periode van juni tot en met september.

De bijdrage is afhankelijk van de omvang van het bedrijf, de hoogte van de vaste kosten en de mate van omzeterderving.

De TVL komt bovenop de NOW-regeling voor loonkosten en is een belastingvrije tegemoetkoming om vaste materiële kosten te kunnen betalen. Voorwaarde is dat een bedrijf van juni tot en met september 2020 minimaal 30% omzetverlies lijdt en dat het aandeel vaste lasten van de omzet minimaal € 4.000 is. Daarvan wordt maximaal 50% gecompenseerd, met een minimum van € 1.000 en een maximum van € 50.000.

Aanvragen kan tot en met 30 oktober 2020. De tegemoetkoming kan worden aangevraagd bij de RVO (Rijksdienst voor ondernemend Nederland) door alleen de rechthebbende zelf met de eigen E-herkenning of DigID. Deze maatregel dient ter voorkoming van onrechtmatig gebruik.

Meer informatie treft u achter deze [link](#).

De officiële bekendmaking van de regeling per 30 juni treft u achter deze [link](#).

Regeling: Tegemoetkoming Vaste Lasten mkb (TVL)

Het doel van de tijdelijke financiële regelingen uit het noodpakket 2.0 is om zoveel mogelijk banen en inkomens te beschermen. Ze helpen werkgevers, ondernemers en werkkenden zich aan te passen aan een veranderde samenleving en economie.



Wat houdt de regeling in?

- Tegemoetkoming in vaste lasten, zoals huur, onderhoud en verzekeringen.
- Afhankelijk van de omvang van het bedrijf, de hoogte van de vaste kosten en het omzetverlies.
- Met een maximum van €20.000 per drie maanden.

Voor wie is de regeling?

- Mkb-bedrijven (max. 250 medewerkers).
- Onder meer voor horeca, recreatie, podia, evenementen, kermissen en theaters.
- Met meer dan 30% omzetverlies door de coronacrisis.

Wat zijn de voorwaarden?

Onder meer:

- SBI-code op lijst met vastgestelde SBI-codes.
- Oprichting voor 15 maart 2020 en in KVK Handelsregister.
- Vestiging in Nederland.

Waar en wanneer kun je de regeling aanvragen?

- De regeling geldt van 1 juni tot 1 september 2020.
- Vanaf medio juni kan een aanvraag ingediend worden op de website van RVO.

De TVL wordt de komende periode verder uitgewerkt.

alleen samen krijgen we
corona onder controle

Meer informatie en andere regelingen:
rijksoverheid.nl/noodpakket

Geplaatst: 1 juli 2020 (15:25 uur)

FAQ T2

Mijn cliënt doet geen BTW-aangifte over de (gehele) omzet. Kan hij dan toch voor TVL (tweede openstelling) in aanmerking komen?

Antwoord

Voor het bepalen van de omzet in de subsidieperiode en de referentieperiode wordt in beginsel de BTW-aangifte voor die periode gebruikt (artikel 3). Deze worden door de aanvragers aangeleverd. Om een goede uitvoering en controle mogelijk te maken en de regeldruk te beperken, levert de Belastingdienst de relevante gegevens met betrekking tot de BTW-aangifte van de subsidieontvangers aan de Rijksdienst voor Ondernemend Nederland (RVO), die de subsidieregeling uitvoert. Doet de mkb-onderneming **geen BTW-aangifte** over zijn **gehele in aanmerking komende omzet**, dan moet de mkb-onderneming op een **andere wijze** zijn omzet in die periodes aantonen.

Zie voor meer informatie de [regeling in de Staatscourant](#).

Geplaatst: 1 februari 2021 (13:06 uur)

FAQ T3

TVL en verbonden lichamen (mkb-toets)

Voor de TVL moet getoetst worden of een onderneming een mkb-onderneming is. Verbonden lichamen moeten ook worden meegeteld om te bepalen of aan het maximale balanstotaal of de omzetgrens wordt voldaan. Welke verbonden lichamen moeten precies worden meegeteld? Maakt het uit als deze in het buitenland zijn gevestigd?

Antwoord

De TVL volgt de definitie van een mkb-onderneming zoals opgesteld door de Europese Commissie. Om te bepalen of een onderneming zich kwalificeert als mkb-onderneming verdient het aanbeveling de [mkb-toets](#) in te vullen. Op basis van de uitkomst van deze toets verklaart de aanvrager een mkb-onderneming te zijn volgens de EU-definitie, zoals opgenomen in aanbeveling van de Europese Commissie 2003/361/EG. Naast zelfstandige ondernemingen kent de toets partner- en verbonden ondernemingen. Hoe deze ondernemingen zich verhouden tot de criteria is in een Nederlandstalige [publicatie](#) via de website van Rijksdienst voor Ondernemend Nederland (RVO) te downloaden.

Geplaatst: 4 februari 2021 (10:30 uur)

FAQ T4

Desinvesteringen en sale-en-leaseback-overeenkomsten

Vraag

Is er rekening mee gehouden dat desinvesteringen en sale-en-leaseback-overeenkomsten een onverwacht hoge omzet kunnen veroorzaken voor de TVL?

Antwoord

Het omzetverlies wordt in beginsel bepaald door de omzet in de voor deze subsidie relevante periode te vergelijken met dezelfde periode in 2019, toen deze ondernemingen nog niet getroffen waren. De regeling is bedoeld voor omzetverlies als gevolg van de coronamaatregelen van de Rijksoverheid, waaronder tijdelijk sluiting. Desinvesteringen en sale-en-leaseback vallen hier

normaliter buiten. De Rijksdienst voor Ondernemend Nederland (RVO) biedt de mogelijkheid dit, onderbouwd met bewijsstukken, in de vaststelling te laten meenemen.

Geplaatst: 5 februari 2021 (16:00 uur)

FAQ T5

Facturatie binnen of buiten periode TVL-aanvraag

Vraag

Is er rekening mee gehouden dat als er binnen de veertien dagen na het verrichten van de prestatie gefactureerd wordt, het nogal uit kan maken als een ondernemer binnen of buiten de periode van de TVL-aanvraag factureert?

Antwoord

De TVL voorziet in een aansluiting met de fiscale omzetberekening, mede omdat deze regeling zich richt op kleine (en middelgrote) ondernemers. TVL Q4 is ingericht conform de kwartaalgewijze aangifte die voor de meeste ondernemers in dit segment van toepassing is. De TVL gaat hierbij uit van een bestendige gedragslijn van de kant van de ondernemer. Als een ondernemer omzet pas na meer dan vijftien dagen factureert, dient hij deze omzet wel te verantwoorden in zijn aangifte omzetbelasting over het tijdvak (juiste toerekening aan tijdvak waarin prestatie is geleverd).

Sommige ondernemers volgen het kasstelsel bij het opstellen van de aangifte omzetbelasting. Indien dit het geval is (bestendige gedragslijn) volgt de Rijksdienst voor Ondernemend Nederland (RVO) dit.

(Belastingdienst: [Factuurstelsel: btw berekenen op basis van facturen die u verstuurt](#))

Uitgangspunt is dat de btw-aangiftes leidend zijn. Bij afwijkingen of bijvoorbeeld suppletie-aangiftes zal RVO van de ondernemer aanvullende bewijslast vragen.

Geplaatst: 5 februari 2021 (16:00 uur)

FAQ T6

Jaarfacturen in december of januari

Vraag

Is er rekening mee gehouden dat het uitmaakt of jaarfacturen in december of januari worden opgemaakt, voor bijvoorbeeld abonnementen?

Antwoord

Ook hier is de btw-aangifte leidend, dus ondernemers hebben de mogelijkheid om binnen de regels van de Belastingdienst zelf te bepalen wanneer ze facturen sturen.

Geplaatst: 5 februari 2021 (16:00 uur)

FAQ T7

Niet factureren binnen veertien dagen na verrichten prestatie

Vraag

Hoe dient te worden omgegaan met 'te laat factureren', niet binnen veertien dagen na het verrichten van de prestatie?

Antwoord

De TVL-regeling veronderstelt dat de ondernemer integer zijn aangiftes omzetbelasting opstelt en daar de geldende fiscale regelgeving in acht neemt. Dit betekent dat deze omzet wel degelijk is verwerkt in de aangifte omzetbelasting over het betreffende tijdvak.

Geplaatst: 5 februari 2021 (16:00 uur)

FAQ T8

Casus: onjuiste SBI-code heeft tot gevolg dat een aanvraag TVL Q4 2020 niet mogelijk is

Vraag

Een cliënt heeft zowel een SBI-code van een cafébedrijf als van een financiële holding. Deze BV exploiteert echter gewoon een café. Nu wordt de aanvraag om een TVL-tegemoetkoming geweigerd vanwege de SBI-code van financiële holding. Deze BV had in de periode juni-september voldoende omzet gedraaid en heeft daarom geen beroep gedaan op TVL 1.0. In de TVL 2.0 is de correctiemogelijkheid van een onjuiste SBI-code verwijderd. Aangezien er geen TVL 1.0 aanvraag is geweest, kan geen beroep gedaan worden op de regeling als de BV in de vorige subsidieperiode na een herbeoordeling of bezwaar TVL ontving voor een andere SBI-code. Het aanvraagstelsel kiest in dat geval automatisch wel de gunstigste SBI-code.

Antwoord

Ook financiële holdings kunnen sinds 25 november 2020 een beroep doen op TVL Q4. Voor ondernemingen die op 15 maart 2020 zijn ingeschreven in het handelsregister met een hoofdactiviteit onder de code 64.2, 64.30.3 of 70.10 van de Standaard Bedrijfsindeling en met een nevenactiviteit die in de bijlage bij de TVL is opgenomen, wordt bij element C het percentage gebruikt van de nevenactiviteit van de onderneming die in de bijlage bij de TVL is opgenomen. Indien de getroffen mkb-onderneming meer dan één nevenactiviteit uitvoert die in de bijlage is opgenomen, wordt het hoogste percentage gebruikt dat van toepassing is. Deze ondernemer kan dus een beroep doen op TVL en krijgt een vergoeding gebaseerd op het cafébedrijf.

Geplaatst: 5 februari 2021 (16:00 uur)

FAQ T9

Casus: oprichting BV is net te vroeg en door verbouwing geen referentieomzet

Vraag

De klant is een kledingwinkel (rechtsvorm: BV) in het winkelcentrum. De BV (kledingwinkel) is opgericht op 13 februari 2020 en is op 14 februari 2020 ingeschreven bij de KvK. Vanaf februari 2020 werd de kledingwinkel verbouwd.

Op last van Veiligheidsregio waren de winkels in het winkelcentrum vanaf 21 maart 2020 tot en met 11 mei 2020 verplicht gesloten. Medio mei 2020 is de kledingwinkel voor het eerst geopend voor het winkelend publiek en derhalve is pas vanaf mei 2020 omzet behaald.

Op basis van artikel 3 lid 3b van de [Regeling subsidie financiering vaste lasten mkb COVID-1 van 26 juni 2020, nr. WJZ/ 20146069](#) is de omzet in de referentieperiode voor een getroffen mkb-onderneming die na 15 november 2019 en uiterlijk op 29 februari 2020 voor de eerste maal is ingeschreven in het handelsregister:

"de omzet in de periode na de dag van de start van de activiteiten tot en met 15 maart 2020 gedeeld door het aantal maanden waarvan de omzet in aanmerking wordt genomen, vermenigvuldigd met vier".

Op basis van deze bepaling is de omzet in de referentieperiode voor onze klant nihil. Hierdoor komt de klant niet in aanmerking voor TVL Q4/2020.

Wanneer de klant op 29 februari 2020 maar voor 15 maart 2020 was opgericht, kwam de BV wel in aanmerking voor TVL omdat dan de eis van 30% omzetsdaling niet geldt.

De TVL-regeling gaat ervan uit dat wanneer de onderneming wordt ingeschreven bij de KvK de onderneming meteen omzet genereert, wat natuurlijk niet in alle gevallen zo is.

Antwoord

Het kabinet voert een regeling in voor starters die tussen 1 januari en 30 juni 2020 een bedrijf zijn begonnen. De precieze invulling wordt nog vastgesteld. De regeling, die zoveel mogelijk wordt gebaseerd op de TVL, geldt zowel voor het eerste als tweede kwartaal van 2021. De referentieperiode voor deze bedrijven zal het derde kwartaal van 2020 zijn. Starters gestart tussen 1 januari en 15 maart 2020 komen ook voor de reguliere TVL in aanmerking in het eerste kwartaal van 2021.

Geplaatst: 5 februari 2021 (16:00 uur)

FAQ T10

Hoe verhoudt het subsidiepercentage zich ten opzichte van het omzetverlies voor de TVL?

Stel ten aanzien van TVL Q4 2020 dat het omzetverlies 42,27% bedraagt. Hoeveel bedraagt de subsidie dan? Hoe moeten de percentages uit de [tabel](#) worden gezien?

Antwoord

Het subsidiepercentage stijgt lineair met 0,286% per procentpunt omzetverlies, met als startwaarde 30% omzetverlies en 50% subsidie.

31% omzetverlies levert dus 50,286% subsidie op.

Een omzetverlies van 42,27% betekent dus een subsidie van $50\% + (42,27-30) \cdot 0,286 = 53,51\%$.

Geplaatst: 5 februari 2021 (16:00 uur)

FAQ T11

Onderneming al op 31 december 2019 in moeilijkheden

Wat wordt bedoeld met de term "in moeilijkheden verkeren" uit [artikel 5.1b](#) en wat zijn de consequenties voor startende ondernemingen?

Antwoord

Bij het indienen van de aanvraag wordt dit als volgt toegelicht in het uitklapvenster:

"U komt alleen in aanmerking voor subsidie als u op 31 december 2019 geen onderneming in moeilijkheden was als bedoeld in artikel 2, onder 18, van de Algemene Groepsvrijstellingverordening (PbEU 2014, L 187). Kort samengevat bent u als MKB-er in één van de volgende situaties een zogenaamde onderneming in moeilijkheden:

- Als meer dan de helft van uw geplaatste aandelenkapitaal door de opgebouwde verliezen is verdwenen;
- Als meer dan de helft van het kapitaal van de onderneming zoals dat in de boeken van de onderneming is vermeld, door de gecumuleerde verliezen is verdwenen;
- Als tegen u een collectieve insolventieprocedure loopt of de onderneming volgens het nationale recht aan de criteria voldoet om, op verzoek van haar schuldeisers, aan een collectieve insolventieprocedure te worden onderworpen;
- Als u reddingssteun heeft ontvangen en de lening nog niet heeft terugbetaald of de garantie nog niet heeft beëindigd, dan wel herstructureringssteun heeft ontvangen en nog steeds in een herstructureringsplan zit."

Hier is derhalve sprake van Europese definities van "in moeilijkheden". Deze wijken af van wat in Nederland gangbaar is: surseance of faillissement. De grondslag hiervan ligt in Verordening (EU) Nr. 651/2014 van de Commissie van 17 juni 2014. Deze verordening regelt wanneer en onder welke condities staatssteun is toegestaan. In de regeling TVL wordt naar deze verordening verwezen. De eerder geciteerde toelichting geeft uitleg over de Europese invulling van 'in moeilijkheden'. Ook de later in de regeling genoemde 800.000 eurogrens aan staatssteun komt uit deze verordening. De bovengenoemde verordening is generiek en maakte een snel regelgevingstraject mogelijk.

Op de [website van RVO](#) is dit voor de TVL tot en met Q1 2021 nader uitgewerkt tot de volgende concrete voorwaarden voor financiële gezondheid:

"Financiële gezondheid

- Uw bedrijf had op 31 december 2019 of daarna geen uitstel van betaling aangevraagd bij de rechtbank.
- Uw bedrijf was op 31 december 2019 of daarna niet failliet.
- Na het krijgen van de subsidie mag u in totaal niet meer dan € 1.800.000 (bruto) aan overheidssteun hebben ontvangen. Uitzonderingen daarop zijn de visserij- en aquacultuursector en de primaire productie van landbouwproducten. Voor visserij- en aquacultuur geldt een maximum van € 270.000 overheidssteun. Voor de primaire productie van landbouwproducten geldt een maximum van € 225.000 overheidssteun."

Het is mogelijk dat dit vanaf Q2 verandert.

Er wordt voor startende ondernemingen nog een regeling gepubliceerd. RVO geeft aan dat hiervoor een iets ander kader wordt gekozen. Dit betekent meestal dat Brussel een specifieke uitspraak gaat doen, bijvoorbeeld dat ontvangen TOGS, TVL en NOW verrekend worden met te ontvangen steun uit de startersregeling. Dit betekent dat de steun bij bedrijven terecht komt die (deels) buiten de boot vallen bij andere regelingen.

Geplaatst: 8 februari 2021 (08:59 uur)

Update: 16 april 2021 (11:52 uur)

FAQ T12

TVL Q2

Vanaf medio mei kan de TVL Q2 worden aangevraagd. Wat zijn de wijzigingen en aandachtspunten ten opzichte van de TVL Q1?

Antwoord

Het ministerie van Economische zaken heeft hier een Q&A voor opgesteld. Het betreffende document treft u [hier](#).

Geplaatst: 15 maart 2021 (10:03 uur)

FAQ T13

Samenloop TVL Q2 en NOW

Wat betekent de verhoging tot 100% van de TVL Q2 voor de NOW-subsidie?

Antwoord

De TVL-subsidievergoeding wordt meegeteld als omzet. Door verhoging van het subsidiepercentage krijgt een ondernemer meer subsidie. Dit heeft effect op de NOW-regeling. Een hogere TVL-subsidie zorgt voor een lagere NOW-subsidie. Per saldo is dit nog steeds een verhoging van de totale subsidie die een ondernemer krijgt.

Wanneer een ondernemer rond de grens van 20% omzetverlies zit, kan de hogere TVL-subsidie ervoor zorgen dat een ondernemer volgens de NOW-voorwaarden helemaal geen NOW-vergoeding krijgt.

Ondernemers die hiermee te maken krijgen, ontvangen bij de vaststelling van hun definitieve TVL-subsidie uitleg wat ze in dat geval kunnen doen.

Geplaatst: 15 maart 2021 (10:03 uur)

FAQ T14

TVL en rechtsvormwijziging

Vraag

Voor de TVL-regeling geldt als basis de omzetbelasting. Hoe wordt omgegaan met de situatie waarbij de rechtsvorm van de aanvrager in de periode tussen verlening en vaststelling van de TVL is gewijzigd? Klopt het dat de rechtsvormwijziging aan de Rijksdienst voor Ondernemend Nederland (RVO) kan worden doorgegeven en dat dan het oude BTW-nummer met het nieuwe BTW-nummer wordt gekoppeld?

Antwoord

De aanvrager krijgt ter voorbereiding op de vaststelling via het webportal de bij RVO bekende informatie aangereikt. De aanvrager krijgt de gelegenheid om eventueel onjuiste of incomplete informatie te wijzigen of aan te vullen. Op basis van deze verstrekte informatie wordt de aanvraag na verificatie door RVO vastgesteld. RVO volgt de inschrijving bij de Kamer van Koophandel (KvK). Een wijziging van rechtsvorm in de periode tussen verlening en vaststelling wordt vastgesteld door een wijziging in de gegevens bij de KvK.

Geplaatst: 17 maart 2021 (10:08 uur)

FAQ T15

TVL en nevenactiviteiten

Vraag

Als bij de aanvraag de TVL voor de periode [juni t/m september 2020](#) werd berekend op basis van de omzet van een nevenactiviteit (inschrijving KvK nevenactiviteit), hoe wordt dit dan achteraf gecontroleerd door de Rijksdienst voor Ondernemend Nederland (RVO)? Een aansluiting met de BTW-aangiften is niet mogelijk als er ook nog omzet is van hoofdactiviteiten.

Antwoord

RVO neemt de aangifte omzetbelasting als uitgangspunt voor de vaststelling. Het forfaitaire percentage vaste lasten is bepaald op basis van de nevenactiviteit conform de inschrijving bij de KvK. Voor de vaststelling wordt geen onderscheid meer gemaakt voor welke activiteit het omzetverlies is gerealiseerd.

Zie hiervoor ook de [toelichting van RVO](#).

Geplaatst: 17 maart 2021 (10:18 uur)

FAQ T16

Hoe om te gaan met vermoedens van misbruik van de TVL?

Antwoord

Voor accountants geldt de [NV NOCLAR](#) (zie ook [FAQ A1/M1](#) - Covid-19-frauderisico's en poortwachtersfunctie van de accountant).

Vermoedens van misbruik, oneigenlijk gebruik of fraude met betrekking tot regelingen die de Rijksdienst voor Ondernemend Nederland (RVO) uitvoert, waaronder de TVL, kunnen worden gemeld op het volgende e-mailadres: Fraudemelden@rvo.nl. Een speciaal team neemt de melding in behandeling.

Met ingang van TVL Q4 is de regeling verbreed en zijn de bedragen omhoog gegaan. Het aantal vermoedens van misbruik en oneigenlijk gebruik steeg, maar in de verleningsfase was het pas begin 2021 mogelijk zowel geautomatiseerd als handmatig een vergelijking met belastingdienstdata te maken, waaronder ook de mogelijkheid wijzigingen middels suppletieaangiften te volgen.

Het geautomatiseerde risicomodel wordt periodiek aangepast, mede op basis van bekende fraudemeldingen. Vermoedens van misbruik en oneigenlijk gebruik komen in de praktijk momenteel bij het RVO vaak van banken die ongebruikelijke transacties melden.

Geplaatst: 17 maart 2021 (11:55 uur)

FAQ T17

Wat zijn de verschillen tussen de periodes van de TVL-regeling?

Antwoord

In onderstaande tabel zijn de verschillen tussen de periodes van de TVL-regeling, inclusief de sectorspecifieke steunmaatregelen, kort weergegeven.

	TVL	TVL Q4 2020	TVL Q1 2021	TVL Q2 2021
Subsidieperiode	jun-sep 2020	okt-dec 2020	jan-mrt 2021	apr-jun 2021
Voor wie	mkb-bedrijven met <250 medewerkers en specifieke SBI-codes	mkb-bedrijven met <250 medewerkers en vrijwel alle SBI-codes	bedrijven met vrijwel alle SBI-codes	bedrijven met vrijwel alle SBI-codes
Minimale bedrag	€ 1.000	€ 750	€ 1.500	€ 1.500
Maximale bedrag	€ 50.000	€ 90.000	mkb: € 550.000 niet-mkb: € 600.000	mkb: € 550.000 niet-mkb: € 600.000
Subsidiepercentage	50%	50-70%	85%	100%
Minimale omzetverlies	30%	30%	30%	30%
Minimale berekende vaste lasten	€ 4.000	€ 3.000	€ 1.500	€ 1.500
Opslag	geen	5,6% HVA voor horeca 5,6% VGD voor non-food detailhandel, maximaal € 20.160	geen HVA 21% VGD voor non-food detailhandel, maximaal € 300.000 3,4% AR voor de reissector 21% opslag voor land- en tuinbouwbedrijven	geen HVA geen VGD geen AR 21% opslag voor land- en tuinbouwbedrijven
Module	geen	VLE voor evenementen-branche	VLE voor evenementen-branche Startersregeling	geen VLE Startersregeling
Staatssteunplafond	€ 800.000	€ 800.000	€ 1.800.000	€ 1.800.000

(Klik op de afbeelding voor een grotere versie.)

Uitgebreide informatie over de kenmerken van de verschillende periodes van de TVL-regeling is beschikbaar op de websites van de [Rijksoverheid](#) en de [Rijksdienst voor Ondernemend Nederland \(RVO\)](#).

Geplaatst: 19 april 2021 (16:30 uur)

FAQ T18

Groottecriteria TVL

Vraag

Voor de TVL gelden andere groottecriteria omdat hiervoor Europese regelgeving wordt gevolgd. Welke zijn dat?

Antwoord

In bijgaand overzicht vindt u de verschillen. Meer informatie vindt u op de website van RVO waar u de [SME self-assessmenttest](#) kunt doen.

Let op want ook de definities die worden gebruikt om het aantal werknemers te bepalen zijn net wat anders dan we gewend zijn uit de Nederlandse wet- en regelgeving. Er wordt gerekend met arbeidsjareneenheden (AJE's).

- [Overzicht grenzen mkb en middelgroot volgens Europese regelgeving TVL](#)

Geplaatst: 22 april 2021 (13:33 uur)

FAQ T19

Is het modelrapport voor de aanvraag TVL voor grote ondernemingen al beschikbaar?

Vraag

Is het modelrapport voor de aanvraag [TVL voor grote ondernemingen](#) al beschikbaar? De indieningstermijn loopt op 10 juni af.

Antwoord

COPRO heeft de volgende protocollen met betrekking tot aanvraag van de TVL beoordeeld:

- Protocol ten behoeve van de overeengekomen specifieke werkzaamheden grote ondernemingen 2021 Q1
- Protocol ten behoeve van de overeengekomen specifieke werkzaamheden grote ondernemingen 2021 Q2
- Protocol ten behoeve van de overeengekomen specifieke werkzaamheden mkb-ondernemingen 2021 Q2

Alle drie protocollen hebben betrekking op aanvragen vanaf 125 duizend euro. Voor aanvragen met een lager bedrag gelden afwijkende regels: lager dan 25 duizend euro een eigen verklaring en tussen 25 duizend en 125 duizend euro een derdenverklaring.

Bovengenoemde protocollen zijn onder nauwe samenwerking met COPRO zodanig herschreven, dat de administratieve lasten voor de ondernemer zo beperkt mogelijk blijven. Ook de bijbehorende modelrapporten van de accountant zijn op advies van COPRO aangepast. COPRO heeft daarom als eindoordeel dat de twee protocollen uitvoerbaar zijn en voldoen aan de voorwaarden van de Schrijfwijzer Accountantsprotocollen 2017.

De protocollen zijn [hier beschikbaar](#). De modelrapporten zijn als bijlagen opgenomen bij de protocollen.

Geplaatst: 3 juni 2021 (09:10 uur)

Update: 15 juli 2021 (09:35 uur)

FAQ T20

Is het modelrapport van de derdenverklaring voor de TVL startersregeling al beschikbaar?

Vraag

Is het modelrapport van de derdenverklaring voor de [TVL startersregeling](#) al beschikbaar?

Antwoord

Vanaf maandag 31 mei 2021 kunnen startende ondernemingen gebruikmaken van de TVL. Starters moeten bij een aanvraag vanaf 25.000 euro een eenvoudige derdenverklaring meesturen. RVO zal binnenkort het model voor de derdenverklaring bij starters op haar website plaatsen.

Geplaatst: 3 juni 2021 (09:12 uur)

FAQ T21

Hoe kwalificeert de derdenverklaring bij de startersregeling in ons stramien?

Vraag

Voor de TVL kan de [startersregeling](#) worden aangevraagd. Hiervoor moet een derdenverklaring worden afgegeven. Hoe kwalificeert deze derdenverklaring in ons stramien?

Antwoord

Ondernemers die na 15 maart 2020 zijn gestart en voor de TVL een subsidiebedrag aanvragen vanaf 25.000 euro, moeten een verklaring van een deskundige derde aanleveren. De verklaring kan alleen worden afgegeven door accountants, fiscalisten of boekhouders.

De derdenverklaring bij de startersregeling van de TVL is voor accountants een overige opdracht (dus geen rapport van feitelijke bevindingen 4400N). Hierop is wel de VGBA van toepassing.

Geplaatst: 3 juni 2021 (09:27 uur)

FAQ T22

Staatssteunplafond TVL

Vragen

Voor de [TVL](#) geldt een staatssteunplafond van 1,8 miljoen euro.

1. Welke coronasubsidies tellen mee voor dit maximumbedrag?
2. Welke andere (overheids)subsidiën tellen mee?
3. Geldt dit maximum per onderneming, voor een concern conform het NOW-begrip, of voor een groep en verbonden partijen conform het jaarrekeningenrecht?
4. Geldt dit maximum per aanvraagperiode (per kwartaal), per jaar (2020 apart en 2021 apart), of voor alle aanvraagperiodes bij elkaar?
5. Als een klant het maximum overschrijdt, hoe kan dit kenbaar worden gemaakt? Kan dit worden aangegeven bij het vaststellen van de TVL en de NOW, of dient dit afzonderlijk schriftelijk kenbaar gemaakt te worden? Zo ja, bij wie?
6. Als een klant het maximum heeft overschreden, vanaf wanneer mag de klant dan weer subsidie aan gaan vragen? Met andere woorden, vanaf wanneer staat de teller weer op nihil ten opzichte van het maximum van 1,8 miljoen euro?

Antwoorden

1. Van de coronasubsidies telt alleen de [Tijdelijke regeling subsidie dierentuinen COVID-19](#) mee voor dit plafond. Bij nieuwe regelingen wordt bij publicatie van de regeling op de website van RVO gemeld of er een samenloop is met het staatssteunplafond van de TVL.
2. Andere (overheids)subsidiën tellen niet mee voor dit plafond.
3. Het plafond geldt voor de groep volgens de definitie van de [De-minimis Verordening \(EU\)](#). Dit groepsbegrip omvat de groep volgens het ondernemingsrecht plus een aantal mogelijke uitbreidingen. Zo vormen de deelnemingen van private equity in de Europese definitie altijd een groep (mits meer dan 50% van de aandelen wordt gehouden).

NB Er is momenteel op sommige punten nog onduidelijkheid over de invulling van het concernbegrip voor de TVL bij RVO/EZK. Wanneer hier meer over bekend is, zullen wij hier een FAQ van maken.

4. Het plafond geldt vanaf TVL 1 voor de groep als geheel. Het betreft alleen de TVL en eventueel de subsidie voor de dierentuinen.
5. Bij een aanvraag voor een [Grote onderneming](#): in het accountantsproduct bij aanvraag als feitelijke bevinding. Als na verlening een overschrijding wordt vastgesteld, wordt dit bij de vaststelling van de TVL gecorrigeerd.

NB Het protocol is momenteel nog niet definitief gereed, dus de mogelijkheid bestaat dat de rol van de accountant op dit punt nog anders zal worden ingevuld.

6. Bij overschrijding van het maximum kan de groep geen aanspraak meer maken op de TVL of de subsidie voor dierentuinen.

Geplaatst: 10 juni 2021 (09:17 uur)

FAQ T23

Vervallen

FAQ T24

Welke accountantsproducten moeten er bij de TVL worden afgegeven?

TVL Q1 2021	
Aanvraag Groot	>125.000: 4400N
Vaststelling MKB	>125.000: 4400N/4416N (afhankelijk van controleplichtigheid van de onderneming)
Vaststelling Groot	>125.000: 4400N
TVL Q2 2021	
Aanvraag MKB	>25.000: derdenverklaring (starters)
Aanvraag MKB	>125.000: 4400N
Aanvraag Groot	>25.000: derdenverklaring (starters)
Aanvraag Groot	>125.000: 4400N
Vaststelling MKB	>125.000: 4400N/4416N (afhankelijk van controleplichtigheid van de onderneming)
Vaststelling Groot	>125.000: 4400N
Starter	
Aanvraag	>25.000: derdenverklaring

COPRO heeft de volgende protocollen met betrekking tot aanvraag van de TVL beoordeeld:

- Protocol ten behoeve van de overeengekomen specifieke werkzaamheden grote ondernemingen 2021 Q1
- Protocol ten behoeve van de overeengekomen specifieke werkzaamheden grote ondernemingen 2021 Q2
- Protocol ten behoeve van de overeengekomen specifieke werkzaamheden mkb-ondernemingen 2021 Q2

Alle drie protocollen hebben betrekking op aanvragen vanaf 125 duizend euro. Voor aanvragen met een lager bedrag gelden afwijkende regels: lager dan 25 duizend euro een eigen verklaring en tussen 25 duizend en 125 duizend euro voor de startersregeling een derdenverklaring.

Bovengenoemde protocollen zijn onder nauwe samenwerking met COPRO zodanig herschreven, dat de administratieve lasten voor de ondernemer zo beperkt mogelijk blijven. Ook de bijbehorende modelrapporten van de accountant zijn op advies van COPRO aangepast. COPRO heeft daarom als eindoordeel dat de twee protocollen uitvoerbaar zijn en voldoen aan de voorwaarden van de Schrijfwijzer Accountantsprotocollen 2017.

De protocollen zijn [hier beschikbaar](#). De modelrapporten zijn als bijlagen opgenomen bij de protocollen.

Over de problematiek voor accountants rondom de tekst van de derdenverklaring bij de startersregeling die voor 12 juli 17.00 uur kon worden aangevraagd vindt overleg plaats met RVO. Zodra de verbeterde tekst beschikbaar is, zullen wij u hierover informeren.

Geplaatst: 15 juli 2021 (09:35 uur)

Update: 16 juli 2021 (13:34 uur)

FAQ T25

De deadline voor de TVL Q2 aanvraag is 20 augustus – mag het accountantsproduct worden nagezonden?

Vraag

De deadline voor de TVL Q2 aanvraag is 20 augustus 2021 17.00 uur. Mag, gezien de vakantieperiode en de nog openstaande vragen van accountants rond de thema's uit het protocol, het accountantsproduct worden nagezonden als de rest van de aanvraag vóór de deadline is gedaan?

Antwoord

Het [accountantsproduct](#) mag worden nagezonden. RVO heeft op 19 augustus 2021 een [bericht](#) op haar website geplaatst waarin wordt uitgelegd hoe het later toevoegen van het accountantsproduct aan de aanvraag in zijn werk gaat.

Geplaatst: 29 juli 2021 (15:40 uur)

Update: 23 augustus 2021 (10:35 uur)

FAQ T26

Welk jaar moet worden genomen voor de groottecriteria TVL?

Vraag

Moet er voor de bepaling van de [groottecriteria die worden gehanteerd voor de TVL](#) ook naar twee opeenvolgende jaren gekeken worden, overeenkomstig BW2 titel 9? En zo ja welke jaren moeten dan worden genomen?

Antwoord

Voor de bepaling van de groottecriteria wordt, overeenkomstig BW2 Titel 9, naar 2 opeenvolgende jaren gekeken. De situatie van het laatst afgesloten boekjaar voor de inwerkingtreding van de

Coronamaatregelen (15 maart 2020) is bepalend. Voor de meeste ondernemingen zal het dus het boekjaar 2019 betreffen. In dat geval worden dus de jaren 2018 en 2019 in de vergelijking betrokken.

Voor meer informatie verwijzen wij naar de [Gebruikersgids bij de definitie van kmo's](#).

Geplaatst: 29 juli 2021 (15:41 uur)

FAQ T27

Zijn de opdrachtbrieven voor de aanvragen TVL al beschikbaar?

Antwoord

Ja, de volgende voorbeelden zijn beschikbaar:

- 1) Voorbeeld van een opdrachtbevestiging voor het verrichten van overeengekomen specifieke werkzaamheden bij een aanvraag TVL voor MKB ondernemingen 2021 Q2
- 2) Voorbeeld van een opdrachtbevestiging voor het verrichten van overeengekomen specifieke werkzaamheden bij een aanvraag TVL voor grote ondernemingen 2021 Q1 respectievelijk Q2

[Deze voorbeeldteksten treft u hier](#).

Geplaatst: 29 juli 2021 (15:47 uur)

FAQ T28

Is de indeling voor de groottecriteria volgens de TVL gelijk aan die volgens de RJ / BW 2 Titel 9?

Antwoord

In Nederland bepalen we de groottecriteria voor de RJ / BW 2 Titel 9 aan de hand van aantal werknemers omzet en balanstotaal. Een rechtspersoon wordt ingedeeld in een categorie (micro, klein, middelgroot of groot) indien voldaan wordt aan tenminste twee van de drie criteria.

Wisseling van categorie vindt plaats indiende rechtspersoon op twee opeenvolgende balansdata voldoet aan de criteria van de andere categorie.

Voor de bepaling van groottecriteria voor de TVL gelden andere regels. De indeling naar de criteria is gebaseerd op de bijlage 1 KMO-definitie artikel 2 van de AGVV (Algemene groepsvrijstellingsverordening)

In artikel 2 staat de volgende definitie:

Tot de categorie kleine, middelgrote en micro-ondernemingen ('kmo's') behoren ondernemingen waar minder dan 250 personen werkzaam zijn en waarvan de jaaromzet 50 miljoen EUR en/of het jaarlijkse balanstotaal 43 miljoen EUR niet overschrijdt.

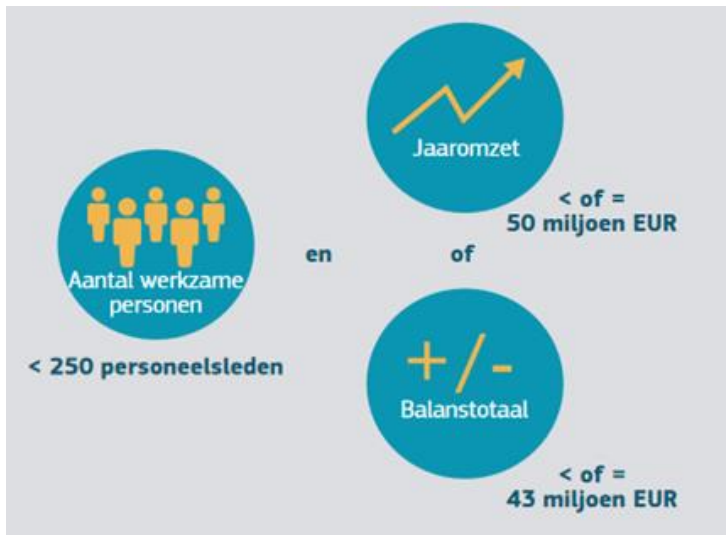

Voor de beoordeling moet je dus eerst het aantal werkzame personen vaststellen.

- Als er meer dan 250 werkzame personen zijn ben je groot ongeacht de omvang van de andere criteria.
- Als er minder dan 250 werkzame personen zijn, maar de omzet > 50 miljoen en het balanstotaal > 43 miljoen zijn, dan ben je ook groot.
- Al er minder dan 250 werkzame personen zijn en de omzet is < 50 miljoen en/of het balanstotaal < 43 miljoen zijn, dan ben je een KMO (micro, kleine of middelgrote onderneming).

Geplaatst: 3 augustus 2021 (11:09 uur)

FAQ T29

Hoe bepaal je het aantal personeelsleden, omzet en balanstotaal van de aanvragende onderneming?

Antwoord

Voor de bepaling van de omvang van omzet, balanstotaal en aantal personeelsleden maakt de AGVV [Bijlage 1 KMO-definitie artikel 3](#) onderscheid tussen zelfstandige ondernemingen, partnerondernemingen en verbonden ondernemingen.

Bij **zelfstandige ondernemingen** bepaal je de omvang op basis van de cijfers van de onderneming zelf. Een partneronderneming is een onderneming die geheel op zichzelf staat. Als criteria hiervoor worden genoemd een onderneming die:

- geen participaties heeft in andere ondernemingen, en
 - geen enkele andere onderneming een participatie in haar heeft;
- of
- als zij minder dan 25 % van het kapitaal of de stemrechten (het hoogste cijfer telt) van een of meer andere ondernemingen bezit en/of
 - externe partijen een belang van niet meer dan 25 % van het kapitaal of de stemrechten (het hoogste cijfer telt) in de onderneming bezitten;
- of
- als zij niet met een andere onderneming verbonden is via een natuurlijke persoon in de zin van artikel 3, lid 3 AGVV indien zij hun activiteiten of een deel van hun activiteiten op dezelfde markt of op verwante markten uitoefenen.

Een voorbeeld hiervan is een vennootschap die een belang van (maximaal) 24% heeft in een onderliggende entiteit.

Bij **partnerondernemingen** dien je naar rato van jouw belang in de partneronderneming de omzet, balanstotaal en personeelsleden van deze partnerondernemingen mee te nemen voor de bepaling van de groottecriteria

Er is sprake van een partneronderneming indien:

- de onderneming 25 % of meer van het kapitaal of de stemrechten van een andere onderneming bezit en/of als een andere onderneming 25 % of meer van de onderneming in kwestie bezit,

en

- de onderneming niet met een andere onderneming verbonden is. Dit betekent onder andere dat de ene onderneming maximaal 50 % van de stemrechten in de andere onderneming mag hebben.

Een voorbeeld hiervan is een werkmaatschappij A die TVL aanvraagt en waar sprake is van 4 Personal Holdings. Holding B heeft een belang van 40% en holdings C, D en E hebben elk een belang van 20%. Holding B met een belang van 40% is een partneronderneming. Voor de TVL dien je naar rato de omzet, balanstotaal en FTE mee te nemen voor de bepaling van de groottecriteria.

Bij **verbonden ondernemingen** dien je de omzet, balanstotaal en personeelsleden volledig mee te nemen voor de bepaling van de groottecriteria

Verbonden ondernemingen vormen een groep omdat een onderneming directe of indirecte zeggenschap heeft over de meerderheid van de stemrechten van een andere onderneming of omdat zij een overheersende invloed kan uitoefenen op een andere onderneming.

- een onderneming heeft de meerderheid van de stemrechten van de aandeelhouders of vennoten van een andere onderneming;
- een onderneming heeft het recht de meerderheid van de leden van het bestuurs-, leidinggevend of toezichthoudend orgaan van een andere onderneming te benoemen of te ontslaan;
- een onderneming heeft het recht een overheersende invloed op een andere onderneming uit te oefenen op grond van een met deze onderneming gesloten overeenkomst of een bepaling in de statuten van laatstgenoemde onderneming;
- een onderneming heeft op grond van een overeenkomst als enige zeggenschap over de meerderheid van de stemrechten van de aandeelhouders of vennoten van laatstgenoemde onderneming
- Ondernemingen die via een natuurlijke persoon of een in gemeenschappelijk overleg handelende groep van natuurlijke personen een van deze banden onderhouden, worden eveneens als verbonden ondernemingen beschouwd indien zij hun activiteiten of een deel van hun activiteiten op **dezelfde markt** of op **verwante markten uitoefenen**.
- Zeer belangrijke langlopende leveringsovereenkomsten of door leveranciers of afnemers verstrekte kredieten in combinatie met structurele banden, kunnen ook een beslissende invloed verschaffen.

Een voorbeeld hiervan is een werkmaatschappij A die TVL aanvraagt en waar sprake is van 3 bovenliggende entiteiten. Holding B heeft een belang van 60% en holdings C en D hebben elk een belang van 20%. De holding met een belang van 60% is een verbonden onderneming. Voor de TVL dien je de omzet, balanstotaal en FTE volledig mee te nemen voor de bepaling van de groottecriteria.

Een ander voorbeeld: werkmaatschappij A vraagt TVL aan. 40% van de aandelen worden gehouden door tussenholding B. Holding C heeft een belang van 60% in Holding B. Voor de bepaling van de groottecriteria neem je dan naast de cijfers van A 40% mee van het 'geconsolideerde totaal van B en C (want B en C zijn immers verbonden)

Voor meer voorbeelden voor de bepaling van het aantal personeelsleden omzet en balanstotaal in meer omvangrijkere structuren verwijzen wij naar de voorbeelden uit de [gebruikersgids bij de definitie van KMO's](#) vanaf pagina 25.

Geplaatst: 3 augustus 2021 (11:12 uur)

FAQ T30

Hoe dient een de groep van ondernemingen bepaald te worden, indien gebruik wordt gemaakt van de tussenhoudstervrijstelling van artikel 408?

Antwoord

De groep van ondernemingen wordt bepaald ongeacht of er op dat niveau wel of niet een geconsolideerde jaarrekening wordt opgesteld.

De groep van ondernemingen wordt gedefinieerd als een aantal ondernemingen zodanig verbonden zodat ze samen een groep of concern vormen. Dat kan op verschillende manieren:

- Een onderneming heeft meer dan 50% van de aandelen in een andere onderneming;
- Een onderneming kan de meerderheid van het bestuur of de raad van commissarissen van een andere onderneming benoemen of ontslaan;
- Twee of meer ondernemingen hebben een gezamenlijke leiding die alle beslissingen neemt. Bijvoorbeeld bij dochterondernemingen of werkmaatschappijen;
- Een onderneming heeft als enige het recht om te beslissen over een andere onderneming. Dit is vaak vastgelegd in een overeenkomst;
- Een onderneming kan op hoofdlijnen instructies opleggen aan een andere onderneming. Dit is vaak vastgelegd in de statuten of in een overeenkomst;
- Een franchisenemer die niet los staat van de franchisegever. Dit is vaak vastgelegd in de franchiseovereenkomst. Een franchise kan ook nog op een van de bovenstaande manieren verbonden zijn met een andere onderneming.

Het bepalen van een groep van ondernemingen staat los van de vraag of voor jaarrekeningdoeleinden door een Nederlandse tussenholding gebruik is gemaakt van een vrijstelling voor het opmaken van een geconsolideerde jaarrekening.

Geplaatst: 3 augustus 2021 (11:13 uur)

Beschrijving casus

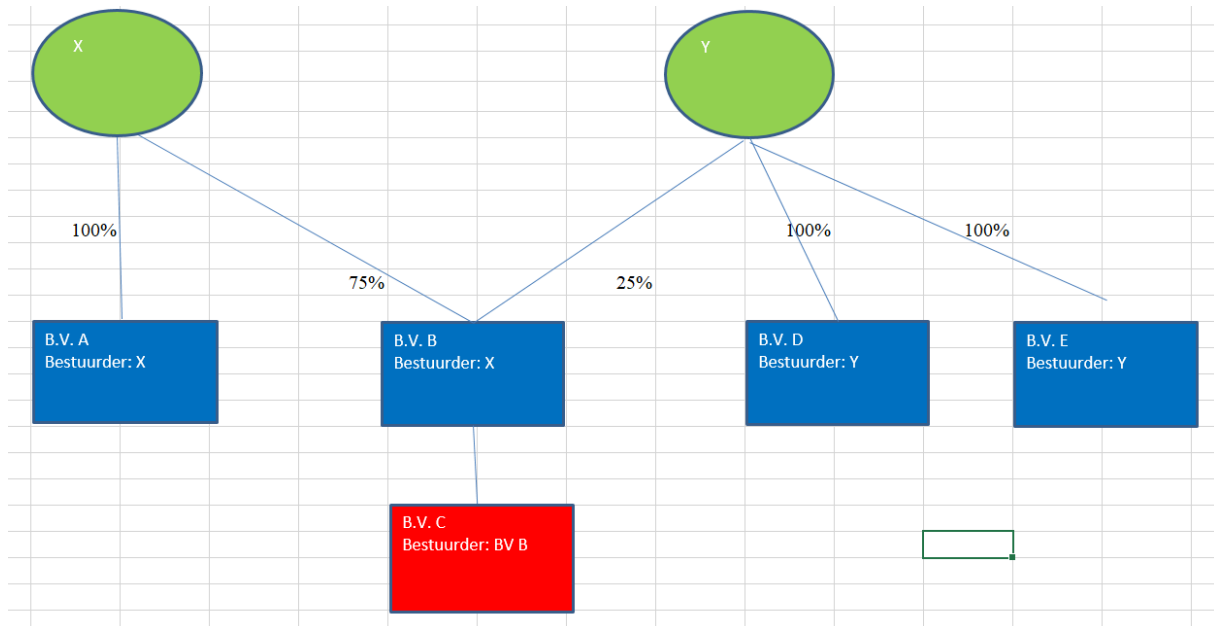

In bovenstaande structuur zijn X en Y natuurlijke personen. Alle ondernemingen zijn actief of dezelfde (of verwante) markt. B.V. B houdt 100% van de aandelen in B.V. C.

B.V. C dient een aanvraag voor TVL-subsidie in. Voor het bepalen of B.V. C als grote onderneming of mkb-onderneming kwalificeert moet gekeken worden naar zowel de verbonden als de partnerondernemingen.

Bij de omschrijving van welke ondernemingen als verbonden onderneming kwalificeren, staat in de AGVV (artikel 3, 3^e alinea onder sub d):

“Ondernemingen die via een natuurlijke persoon of een in gemeenschappelijk overleg handelende groep van natuurlijke personen een van deze banden onderhouden, worden eveneens als verbonden ondernemingen beschouwd indien zij hun activiteiten of een deel van hun activiteiten op dezelfde markt of op verwante markten uitoefenen.”

“Als ‘verwante markt’ wordt beschouwd de producten- of dienstenmarkt die zich upstream of downstream de relevante markt bevindt.”

Als partneronderneming (artikel 3 lid 2 AGVV) kwalificeren *“alle ondernemingen die niet als verbonden ondernemingen in de zin van lid 3 worden aangemerkt en waartussen de volgende band bestaat: een onderneming (van een hoger niveau) heeft, alleen of samen met één of meer in de zin van lid 3 verbonden ondernemingen, 25 % of meer van het kapitaal of de stemrechten van een andere onderneming (van een lager niveau)”*.

Vraag

1. Moeten B.V. D en B.V. E en B.V. A via de natuurlijke personen X en Y bij de ‘mkb-toets’ mee worden genomen in de berekening?

- a. Kan hierbij door het RVO worden aangegeven welke definitie het RVO hanteert ten aanzien van het begrip 'relevante markt'?
2. Stel dat Y maar 10% van de aandelen heeft. X en Y hebben een familieband. Hoe wordt deze structuur dan beoordeeld, ermee rekening houdende dat X en Y een familieband hebben?
3. Is het antwoord op 1 anders indien Y een investeerder die minder dan € 1.250.000 heeft geïnvesteerd?

Antwoord

1.
 - B.V. A moet als verbonden onderneming worden meegerekend. B.V. C. houdt indirect (via B.V. B en natuurlijk persoon X) een band met B.V. A, bestaande uit een meerderheid van de stemrechten. De ondernemingen zijn actief op dezelfde (aanverwante) markt. Was dit niet het geval geweest, dan was er geen verbondenheid via een natuurlijk persoon (in dit geval X) volgens de definitie zoals genoemd in artikel 3, 3^e alinea onder sub d AGVV.
 - B.V. D en B.V. E moeten meegerekend worden. B.V. D en B.V. E zijn verbonden via Y die, ondanks dat Y een natuurlijk persoon is, als partneronderneming wordt gezien.
 - a) *Als verwante markt wordt beschouwd de producten- of dienstenmarkt die zich direct boven of onder het niveau van de relevante markt bevindt. De accountant kan hierbij uitgaan van de Standaardbedrijfsindeling van het CBS voor de onderneming. Zie voor de Standaardbedrijfsindeling [bijgevoegd bestand](#).*

2. In deze situatie kwalificeert Y niet als partneronderneming (want maar 10% van de aandelen). Maar omdat X en Y een familieband hebben, wordt dit gezien als een voldoende grond om te besluiten dat X en Y als natuurlijke personen in gemeenschappelijk overleg handelen ([Gebruikersgids bij de definitie van kleine en middelgrote ondernemingen, pagina 35/36](#)).

X en Y oefenen daarom gezamenlijk feitelijk 100% invloed uit op alle vennootschappen (B.V. A, B.V. B, B.V. C, B.V. D en B.V. E). Alle voornoemde vennootschappen moeten daarom meegenomen worden in de mkb-toets.

Het voorgaande geldt ook als het gaat om natuurlijke personen die samenwerken om invloed uit te oefenen op de commerciële beslissingen van de betrokken ondernemingen, waardoor die ondernemingen niet als economisch onafhankelijk van elkaar kunnen worden gezien (ook als er tussen die personen geen contractuele banden bestaan). Gezamenlijk overleg is dus al voldoende.

3. In dat geval moeten B.V. D en B.V. E niet meegerekend worden. Y valt namelijk onder de uitzondering van artikel 3 lid 2 sub a:

“Zelfs indien deze drempel van 25 % wordt bereikt of overschreden, kan een onderneming als zelfstandige onderneming en derhalve niet als onderneming met partnerondernemingen worden aangemerkt, indien het om de volgende categorieën investeerders gaat en mits dezen individueel noch gezamenlijk met de betrokken onderneming verbonden zijn in de zin van lid 3:

- a) *openbare participatiemaatschappijen, risicokapitaalmaatschappijen, natuurlijke personen of groepen natuurlijke personen die geregeld risicokapitaal beleggen en eigen*

vermogen in niet-beursgenoteerde ondernemingen investeren (business angels), mits de totale investering van deze business angels in een zelfde onderneming 1 250 000 EUR niet overschrijdt;

Y kwalificeert als een investeerder (een natuurlijk persoon met een totale investering minder dan € 1.250.000,-). Dus hoewel Y als partneronderneming kwalificeert, valt Y onder de uitzondering van artikel 3 lid 2 AGVV. Let op, deze uitzondering geldt alleen voor partnerondernemingen en niet voor verbonden ondernemingen.

Geplaatst: 19 augustus 2021 (09:15 uur)

Update: 23 augustus 2021 (10:35 uur)

Disclaimer

De antwoorden op de FAQ's zijn opgesteld door de Helpdesk van de NBA. Op deze antwoorden zijn dan ook de [algemene voorwaarden](#) van de Helpdesk van de NBA van toepassing.